Converted by Tiff Combine - (no stamps are applied by registered version)

هذه بلادنا

٣٤

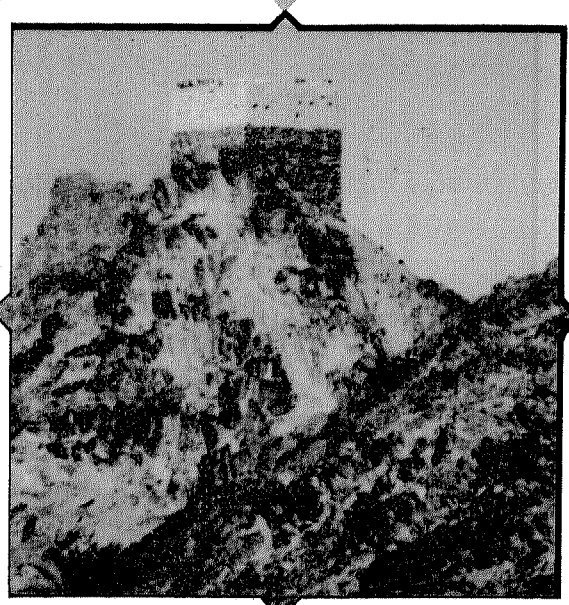

نجران

تأليف

صالح بن محمد بن جابر آل مريح

الرئاسة العامة لرعاية الشباب

Converted by Tiff Combine - (no stamps are applied by registered version)

Converted by Tiff Combine - (no stamps are applied by registered version)

Converted by Tiff Combine - (no stamps are applied by registered version)

Converted by Tiff Combine - (no stamps are applied by registered version)

هذه بلادنا

(٣٤)

نجـــران

تأليف
صالح بن محمد بن جابر آل مريح

الطبعة الأولى
الرئاسة العامة لرعاية الشباب
وكالة شؤون الشباب
الإدارة العامة للنشاطات الثقافية
الرياض ١٤١٢ هـ - ١٩٩٢م

Converted by Tiff Combine - (no stamps are applied by registered version)

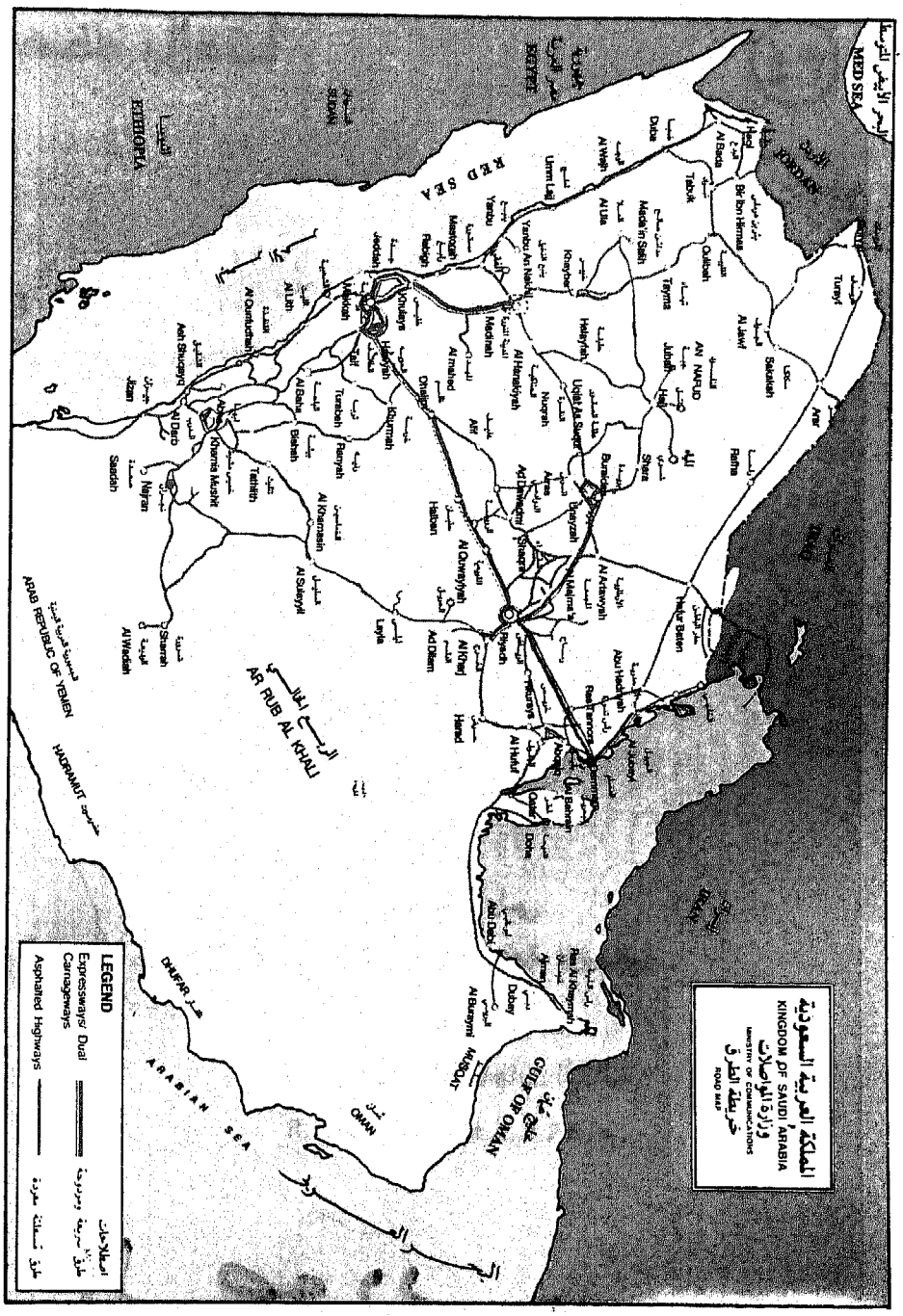
المملكة العربية السعودية
KINGDOM OF SAUDI ARABIA
وزارة المواصلات
MINISTRY OF COMMUNICATIONS
خريطة الطرق
ROAD MAP
LEGEND
Expressways/ Dual Carriageways
Asphalted Highways
اصطلاحات
طرق سريعة ومزدوجة
طرق أسفلتية معبدة
MED SEA
البحر الأبيض المتوسط
RED SEA
البحر الأحمر
EGYPT
جمهورية مصر العربية
JORDAN
الأردن
SUDAN
السودان
ETHIOPIA
إثيوبيا
YEMEN
الجمهورية اليمنية
ARAB REPUBLIC OF YEMEN
AR RUB AL KHALI
الربع الخالي
HADRAMAUT
حضرموت
OMAN
عمان
GULF OF OMAN
خليج عمان
ARABIAN SEA
بحر العرب
DHUFAR
ظفار
Hail
Al Bada
Br'Ibn Hirmas
Dumat
Tabuk
Al Wajh
Umm Lajj
Dubai
Turayf
Sakakah
Al Jawf
Rafha
Arar
Qaisumah
Hafar Batin
Al Khafji
Ras Tanura
Abu Halifah
Dammam
Al Khobar
Al Jubail
Safwa
Qatif
Uqlat As Soqur
Buraydah
Unayzah
Al Qassim
Al Hanakiyah
Al Mahd Adh Dhahab
Al Madinah
Yanbu
Yanbu' Al Nakhl
Khaybar
Al Ula
Medain Saleh
Tayma
Haql
AN NAFUD
Jubbah
Hail
Ash Shinan
Al Uqayr
Al Lith
Al Qunfudhah
Rabigh
Jeddah
Makkah
Al Kamil
Turabah
Ranyah
Al Baha
Bisha
Khamis Mushit
Abha
Sarat Abidah
Tathlith
Najran
Sharurah
Al Wadiah
Al Qurayyat
Al Kharmasin
Al Qaisumah
Al Hariq
Ad Dilam
Layla
Al Quwayiyah
Afif
Ad Dawadmi
Shaqra
Al Aflajah
Al Kharj
Riyadh
Al Hufuf
Hofuf
Al Jubayl
Ras Tanura
Abu Halifah
Dammam
Al Khobar
Qatif
Safwa
Dhahran
Al Khafji
Hafar Batin
Qaisumah
Turayf
Sakakah
Al Jawf
Rafha
Arar
Al Wajh
Umm Lajj
Dubai
Al Bada
Br'Ibn Hirmas
Dumat
Tabuk
Al Ula
Medain Saleh
Tayma
Haql
AN NAFUD
Jubbah
Hail
Khaybar
Yanbu' Al Nakhl
Yanbu
Al Madinah
Al Mahd Adh Dhahab
Al Hanakiyah
Unayzah
Buraydah
Al Qassim
Shaqra
Ad Dawadmi
Afif

Converted by Tiff Combine - (no stamps are applied by registered version)

تقديم

يسعدني أن أقدم لسلسلة كتب (هذه بلادنا) التي تهدف الرئاسة من ورائها إلى إمداد المكتبة السعودية بالمؤلفات الوطنية التي تبرز تاريخ الوطن في سلسلة من الكتب العلمية المبسطة وتعمل على تسجيل التراث الفكري والفني والعادات والتقاليد في المملكة. . هذا بالإضافة إلى كونها تجميعًا لنشاط المحاضرات الذي تقوم بتنفيذه الإدارة العامة للنشاطات الثقافية .

ولعلنا بهذا العمل نسهم في تشجيع البحث والباحثين لربط الماضي بالحاضر وتسجيل ما طرأ عليه من معطيات العصر الحديث لتكون نبراسًا هاديًا لشباب الغد وتقديم ما يساعدهم على معرفة الحقائق ويجعلهم يفخرون بما قدمه السلف وإتاحة الفرصة لهم لصنع مستقبل بلادهم.

ومن حسن حظ الباحث في هذه الأيام وفرة المراجع والمعاجم التي تساعده على تلمس الطريق وتوفر له الوقت وتسهل له مهمة البحث ليصل إلى ما يريد. . وذلك بعكس ما كان عليه الحال في الأجيال القريبة الماضية حيث كان المؤرخون يجوبون البلاد من مشرقها إلى مغربها في سبيل الحصول على أية معلومة عن تاريخ بلادهم. وكثيرًا ما كانوا يأخذون الحقائق من أفواه الشعراء وآثارهم وذلك لندرة المصادر المباشرة التي تتحدث عن أي بلد من البلدان أو موقع من المواقع.

وإنه من الأفضل لأية أمة من الأمم أن تكتب تاريخها بنفسها عن طريق أبنائها المخلصين الذين أتيحت لهم فرصة التعليم والوصول إلى أرقى الدرجات العلمية وذلك بالرجوع إلى أمهات الكتب والبحث والتنقيب في المعاجم

Converted by Tiff Combine - (no stamps are applied by registered version)

والاستفسار والتمحيص بالاتصال بالمعمرين من أبناء هذه البلاد وبذلك نستطيع الكتابة عن أي جزء من أجزاء الوطن بصورة مبسطة ومباشرة تساعد الأجيال القادمة على التعرف على تاريخ أمتهم دون تعب أو عناء.

وإنني أتمنى لهذه السلسلة النمو والازدهار. . وللإدارة العامة للنشاطات الثقافية التي تقوم بإصدارها التوفيق والنجاح.

الرئيس العام لرعاية الشباب

فيصل بن فهد بن عبدالعزيز

● ● ●

Converted by Tiff Combine - (no stamps are applied by registered version)

سلسلة كتب (هذه بلادنا)

هذه السلسلة هي مجموعة من الكتب ليس المقصود منها مجرد النشر فقط، ولكنها جاءت امتدادا طبيعيا لنشاط الإدارة العامة للنشاطات الثقافية في مجال المحاضرات. . فقد عملت الإدارة على تنويع برامج المحاضرات واختارت من الموضوعات الشيقة ما يهم كافة المواطنين، وليس هناك من شك في أن كل انسان يشعر بالحنين إلى البقعة التي نشأ فيها ويهمه أن يتبين تاريخها. . فإن كان صغيرا يهمه أن يعرف أمجاد بلاده وتاريخ اسلافه، وإن كان كبيرا فإن حديث الذكريات يشجيه ويذكره بافراحه وأتراحه ومراتع صباه، ومن هنا كان اختيار تاريخ البلاد موضوعا لتلك المحاضرات التي سيتم تجميعها في سلسلة من الكتب إن شاء الله.

وسوف يحتوي كل كتاب من هذه السلسلة على بحث قام بإعداده أحد المتخصصين يتحدث فيه عن تاريخ بلدة أو إقليم من بلدان وطننا الحبيب وعن أهمية تلك البلدة وتقاليدها التراثية وعاداتها وأنواع الفنون بها وملامح النهضة العمرانية والزراعية وأوجه الحياة فيها وذلك بعد الرجوع إلى المراجع التي تحدثت عن الموضوع والالتقاء بأهل البلدة من المعمرين والشيوخ في سلسلة من المحاضرات والندوات ودارت حولها المناقشات ثم تأتي مرحلة تجميع هذا البحث في ضوء المناقشات ويتم عرضه قبل طباعته على بعض ذوى الاختصاص من مؤلفي المعاجم لمراجعته واجازته.

Converted by Tiff Combine - (no stamps are applied by registered version)

وتهدف الادارة من وراء ذلك إلى تطوير برامج المحاضرات وتشجيع ملكة البحث والتأليف وامداد المكتبة السعودية بالمؤلفات الوطنية وابراز تاريخ المملكة في سلسلة من الكتب العلمية المبسطة تسجل التراث الفكري والفني في ارجاء الوطن.

والله الموفق والهادي إلى سواء السبيل.

الادارة العامة

للنشاطات الثقافية

Converted by Tiff Combine - (no stamps are applied by registered version)

المقدمة

الحمدلله والصلاة والسلام على رسوله الأمين نبينا محمد وعلى آله وصحبه أجمعين وبعد:

فإن مملكتنا الحبيبة تضم العديد من المناطق التي كانت متباعدة في كل شيء وأصبحت بإذن الله متقاربة في جميع الأشياء.

ومنطقة نجران إحدى هذه المناطق، وقد حاولت هنا في هذا الكتاب وبتكليف من الرئاسة العامة لرعاية الشباب أن أقدم بعض الشيء عنها، وفي سبيل ذلك واجهت بعض الصعوبات في إعداده، منها: قلة ما كتب عن هذه المنطقة وبخاصة في مجال العادات والتقاليد والألعاب والرقصات والأكلات والحرف الشعبية وقد تطلب مني ذلك اللجوء إلى المقابلات والزيارات الشخصية مع كبار السن ومع أصحاب الحرف وهؤلاء جميعًا متفرقين في أنحاء عديدة من المنطقة وليس من السهولة الحصول على كل ما أريد من شخص واحد، ولكن لابدّ من مقابلة عدة أشخاص، ومن ثم التوفيق بين كلّ المعلومات التي حصلت عليها منهم. كما أن بعضهم من أهالي البادية والوصول إليهم ليس أمرًا سهلاً.

ومن الصعوبات التي واجهتني طبيعة المنطقة الجغرافية حيث تجمع بين ثلاث بيئات مختلفة، كل بيئة تحتاج إلى جهد خاص. ولقد استطعت بفضل من الله التغلب

Converted by Tiff Combine - (no stamps are applied by registered version)

على هذه الصعوبات. وكان لتعاون الجميع وتفهمهم لأهمية هذا العمل دوره في تذليل الصعوبات وإنجاز هذا العمل.

ولإظهار ما كتبته بصورة واضحة وسهلة الفهم فقد قمت بتقسيم هذا العمل إلى تسعة فصول، تحدثتُ في الفصل الأول عن الموقع والتسمية، وتاريخ المنطقة وأحوال السكان قبل دخول الحكم السعودي، ونجران على لسان الشعراء، والحالة الفكرية، ونبذة عن أديب نجران، ونبذة أخرى عن آثار المنطقة، ثم الأنظمة والقوانين التي كانت سائدة في المنطقة.

وفي الفصل الثاني تحدثتُ عن العمران والزراعة قديمًا. أما الثالث فقد خصصته للأودية والشعاب والجبال والكثبان الرملية. وفي الفصل الرابع تطرقت إلى القرى والهجر والسكان في المنطقة.

وقد خصصت الفصل الخامس للعادات والتقاليد. والفصل السادس ألقيت فيه الضوء على الصناعة الحرفية. أما الفصل السابع فتحدثت فيه عن الأكلات والرقصات والألعاب الشعبية.

وفي الفصل الثامن ألقيت نظرة على الشعر الشعبي. أما الفصل الأخير فقد تحدثت فيه عن التطور الحضاري الذي تشهده المنطقة حاليًا.

أرجو من الله العلي القدير أن يوفقني في ذلك العمل لإعطاء القارىء الكريم صورة عن نجران الماضي والحاضر والسكان وأحوالهم، وأن يكون من الكتب التي تعرِّفُ ببلادنا انطلاقًا من الفكرة البناءة التي تبنتها رعاية الشباب.

والله الهادي إلى سواء السبيل.

نجران في ١٤١١/٧/٢١هـ
الموافق ١٩٩١/٢/٥م

المؤلف
صالح بن محمد بن جابر آل مريع

Converted by Tiff Combine - (no stamps are applied by registered version)

الفصل الأول

الموقع:

* التسمية.
* حديث موجز عن تاريخ نجران.
* أحوال السكان قبل دخول الحكم السعودي.
* نجران على لسان الشعراء.
* الحالة الفكرية «الثقافة الدينية - الثقافة العربية - المعارف».
* آثار نجران.
* قس بن ساعده.
* أنظمة وتواجين كانت سائدة في منطقة نجران.
* العمران والزراعة قديما.

Converted by Tiff Combine - (no stamps are applied by registered version)

Converted by Tiff Combine - (no stamps are applied by registered version)

الموقع

تقع منطقة نجران في الجزء الجنوبي الغربي من المملكة العربية السعودية، أي في الأطراف الشرقية لمنطقة الدرع العربي التي تمتد عبر المنطقة الواسعة حتى أقصى جنوب الجزيرة وذلك على خط الطول ٤٤١١٣ وخط العرض ١٧١/٢ تقريبًا.

وتبلغ مساحتها حوالي ١٣٫٥٠٠كم٢، تغطي الصحراءُ جزءًا كبيرًا من هذه المساحة، وهو الجزء الذي تمثله إمارة شرورة التابعة إداريًّا لمنطقة نجران.

ويتراوح منسوب المرتفعات في منطقة نجران بين ٩٠٠ و ١٨٠٠م عن سطح البحر ويحيط بمنطقة نجران جبال من الشمال ومن الجنوب بارتفاعات شاهقة تقلُّ كلما اتجهنا شرقًا إلى أن تغور في رمال الربع الخالي.

وتقع نجران في أرض منبسطة يتوسطها وادي نجران الذي يخترق المنطقة من غربها إلى شرقها حيث يصب في رمال الربع الخالي في ما يسمى بـ «رملة يام».

أما مناخ منطقة نجران فهو قاري نوعًا ما حيث تبلغ درجات الحرارة في متوسطها بين ١٤٫٦° و ٣٠٫٩° مئوية، أما الأمطار فهي قليلة جدًّا حيث يبلغ متوسطها السنوي ٨٣ ملم فقط.

Converted by Tiff Combine - (no stamps are applied by registered version)

ولقد أشاد المؤرخون والجغرافيون بهذه المنطقة المليئة بالثروات الزراعية نظرًا لموقعها الاستراتيجي ولخصوبة أرضها ووفرة مياهها الجوفية، مما جعل لها أهمية خاصة بين مناطق شبه الجزيرة العربية، ونستطيع أن نقول إن منطقة نجران تجمع بين عدة مزايا تضاريسية فهي منطقة زراعية ومنطقة جبلية ومنطقة صحراوية.

وتعتبر منطقة نجران من المواضع القديمة في عهود ما قبل الميلاد، ولا أدل على ذلك إلا آثار هذه العصور التي مازال الكثير منها قائمًا حتى يومنا هذا.

التسمية

يرد اسم «نجران» في الكثير من الروايات التاريخية وفي كثير من كتب الرحالة العرب والأجانب دون تعليل لهذه التسمية تاركين ذلك لروايات سابقة أوردت ذلك.

تذكر لنا بعض الروايات أن النجران خشبةٌ يدور عليها رتاج الباب، وتضيف أنهم قالوا:

وصدت البابَ في النجران حتى تركتُ البابَ ليس له صرير

وأضافت هذه الرواية أنها سميت كذلك نسبة إلى أول من نزلها وعَمَرَها وهو شخص يدعى/ نجران ابن زيدان بن سبأ بن يشجب بن يعرب بن قحطان. وقد صار هذا الشخص إلى نجران لأنه رأى رؤيا فهالته فخرج رائدًا حتى انتهى إلى واد فنزل به فسمي نجران به[1].

كما أننا نجدُ بيتَ الشعر السابق في رواية أخرى تقول:

صببتُ الماءَ في النجرانِ حتى تركتُ البابَ ليس له صريرُ

ونجد الاختلاف يظهر لنا في الكلمتين الأولين في الشطر الأول ولقد ناقش عدد من الكتاب هذين البيتين ومالوا إلى صحة البيت الأخير، وهذا الرأي يعتبر من الناحية اللغوية ومدلول المعنى أقرب إلى الصحة من البيت الأول.

(١) ياقوت الحموي ـ معجم البلدان ج ٥ ص٢٦٦.

Converted by Tiff Combine - (no stamps are applied by registered version)

لابـدَّ لنـا من وقفة مع الرواية التي تقول إن النجران خشبة يدور عليها رتاج الباب، فنعتقد أن منطقة نجران تعتبر بحق شبيهة بالخشبة التي يدور عليها رتاج الباب نظرًا لموقعها المهم الذي تحتله والذي أكسبها ميزة جعلتها محط التقاء القوافل التجارية بين اليمن وأطراف شبه الجزيرة العربية الأخرى، كما أن موقعها أكسبها قوة اقتصادية نتيجة لمحاصيلها الزراعية ونتيجة لأنها سوقٌ لالتقاء القوافل التجارية.

أحوال السكان قبل دخول الحكم السعودي إلى نجران

كان أهالي منطقة نجران ينقسمون إلى قسمين رئيسين هما (البدو والحضر) وكان لكل قسم طريقة حياة مختلفة عن الآخر ولا تربط بينهما سوى رابطة النسب والمصالح الاقتصادية بالإضافة إلى الرابط القوي وهو الرابط الديني.

لقد كان للبدو في نجران حياتهم الخاصة شأنهم في ذلك شأن أهل البادية في أنحاء الجزيرة العربية حيث يتبعون المراعي وأماكن تجمع مياه الأمطار بصحبة قطعانهم المكونة من الإبل والأغنام وبخاصة الماعز، ذلك القطيع الذي يعتبر المصدر الوحيد للرزق حيث يُباع من صوفه ويُتغذى من لحمه ولبنه وقد كان ذلك مصدر سعادة له.

أما الحضر في نجران فكان له مهنة رئيسية ألا وهي الزراعة التي كان يكرّس لها جل وقته حيث يقوم بحرث الأرض بواسطة المحراث البدائي الذي تجره البقر، كما يقوم بسقيها بطريقة قديمة أخرى فيقوم برفع المياه بواسطة الإبل أو البقر عن طريق السواني. وقد كان الناتج الزراعي عبارة عن التمر والقمح والذرة والشعير للاستعمال البشري والقضب (البرسيم) يستعمل كعلف للمواشي التي كان يربيها المزارع النجراني في حظيرة خاصة للاستفادة منها في إطعام أهله.

وكان هناك اتصال اقتصادي بسيط بين البدو والحضر حيث يتم تبادل السلع فيها بينهم فيقدم البدو الأصواف والحطب والسمن مقابل القمح والذرة والتمر.

Converted by Tiff Combine - (no stamps are applied by registered version)

كما أنه يوجد بين سكان المنطقة فئة قليلة تشتغل بالتجارة حيث يجلبون السلع من المناطق المجاورة كاليمن، ويقومون بالتجوال بين قرى المنطقة لعرض سلعهم على أهالي هذه القرى، كما يوجد أيضًا في نجران قديمًا بعض أصحاب الحرف مثل (الحايك والصايغ والبرّام والحدّاد والخرّاز والنجّار) وهؤلاء كان لهم دور كبير في الإسهام في التكامل الاقتصادي للمنطقة حيث كانوا يوفرون جميع ما يحتاجه أهالي المنطقة من البدو والحضر سواء المنسوجات أو أدوات الري القديمة أو الأدوات الحديدية أو الأدوات المنزلية من الخوص أو الفخار أو النحاس. ومجمل القول إنه كان لهؤلاء دور مميز في استمرار أهالي المنطقة في أعمالهم اليومية نظرًا لتوافر الأدوات اللازمة للعمل سواء البدو أو الحضر.

ونستطيع أن نقول إن أهالي منطقة نجران كان لديهم اكتفاء ذاتي من حيث توافر سبل العيش، ولكن ذلك كان من الصعوبة بمكان حيث كان يأخذ من الوقت والجهد الشيء الكثير إلى أن دخلت نجران تحت حكم الدولة السعودية فأصبحت المعيشة أكثر سهولة وأصبح بإمكان كل فرد في هذه المنطقة أن يمارس عمله بإنتاج أكثر ووقت أقصر نظرًا لتوافر الإمكانات اللازمة.

حديث موجز عن تاريخ نجران

تعتبر منطقة نجران من المناطق التي لم يُكتَبْ عنها الشيء الكثير وكل ما نجده هو إشارات في بعض المصادر وشيء يسير في بعض المراجع التي كتبت عن جنوب الجزيرة العربية، ومما نستخلصه من هذه الكتب نرى أن منطقة نجران تعتبر من البلدان التي لعبت دورًا تجاريًا مهمًا بفضل موقعها على مفترق الطرق التجارية القديمة التي كانت تربط جنوب الجزيرة العربية بشمالها وبالعالم القديم، حيث كانت مركزًا مهمًا لتجارة التوابل والبخور، وقد تعرضت المدينة لغزوات عديدة من قبل ملوك ممالك جنوب الجزيرة العربية الهدف منها السيطرة على خيراتها الزراعية والاستفادة من موقعها الاستراتيجي والتجاري[1].

(١) جواد علي المفصل في تاريخ العرب قبل الإسلام ج٢ ص٥٠٧.
بيومي مهران ـ دراسات في تاريخ العرب القديم ص ٢١٨.

Converted by Tiff Combine - (no stamps are applied by registered version)

ونجد أنه في سنة ٢٤ ق.م. تعرضت نجران لغزو روماني على يد حملة «أوليوس غاليوس» الذي أرسله الرومان حيث كانت نجران المحطة الأولى في هذه الحملة، وقد احتلتها هذه الحملة الرومانية بعد حرب شديدة، ولكن لم يطل بقاء الرومان في هذه البلاد[١].

وتذكر لنا بعض الروايات أن النصرانية سبقت اليهودية إلى نجران على يد شخص يدعى «فيمنون» وقيل إن نجران انضوت بكامل أجزائها تحت حكم دولة مَعين. ولعل أول إشارة صريحة ماذُكِرَ في القرآن الكريم في سورة البروج عن «الأخدود»، وسوف نتكلم عنها عندما نشير إلى الآثار ـ حيث إن أهل الأخدود المشار إليهم كانوا يقطنون نجران تحت حكم الدولة الحميرية. وبعد ظهور الإسلام أرسل رسول الله ﷺ خالد بن الوليد في شهر ربيع الآخر أو جمادى الأولى سنة عشر إلى بني الحارث بن كعب ليدعوهم إلى الإسلام قبل أن يقاتلهم، فإن استجابوا فهذا خير وإن لم يفعلوا فليقاتلهم، وأخذ خالد بن الوليد يرسل الركبان ليطوفوا البلادَ ويدعو الناس إلى دين الله ثم استجابوا لداعي الحق، وأبلغ خالد بن الوليد رسول الله ﷺ بذلك فأمره رسول الله بأن يقبل إليه ومعه وفد بني الحارث بن كعب، ففعل (ذلك خالد) وأقبل ومعه وفد بني الحارث بن كعب ومنهم: قيس بن الحصين ويزيد بن عبدالمدان، ويزيد بن المحجل، وعبدالله بن قراد الزيادي، وشداد بن عبدالله القناني، وعمر بن عبدالله الضبابي.

وبعد أن أعلن هؤلاء إسلام بني الحارث بن كعب أمام رسول الله ﷺ عادوا إلى بلادهم، ثم أرسل الرسول الكريم عمر بن حزم يعلمهم شرائع الإسلام، ويجمع الصدقة، وقد خرج فيما بعد من بقي على النصرانية من نجران بعد أن أمر بذلك الخليفة عمر بن الخطاب رضي الله عنه بأن لا يبقى في جزيرة العرب دين آخر غير الإسلام[٢].

---

(١) مقدمة عن آثار المملكة ص١٦٥.

(٢) عبدالسلام هارون ـ تهذيب سيرة ابن هشام ص٣٢٠، ص٣٢٢.
الطبري ـ تاريخ الطبري ج٣ ص١٣١.
اليعقوبي ـ تاريخ اليعقوبي ج١ ص٢٠٣.
ابن الأثير ـ الكامل في التاريخ ج٢ ص١٩٩ ـ ٢٠٠.
أبو الفداء ـ المختصر ج١ ص١٥٠.

Converted by Tiff Combine - (no stamps are applied by registered version)

ثم توالت الأحداث على منطقة نجران وضَعفَ بنو الحارث بن كعب مما سهّل الطريق أمام بطون عديدة من همدان إلى الدخول إلى نجران في القرن الثالث، وأصبح لهذه القبائل بالإضافة إلى قبائل وادعة وزن وكلمة (في نجران) تساوي وزن الحارث بن كعب، وقد دخلت همدان إلى نجران بسبب قربها منها من حيث الموقع، وأخذت بالزحف على نجران ولكن ببطء مستغلة ضعف بني الحارث بن كعب الذين ضعفت مقاومتهم، وأصبحت يام كلها في نهاية القرن الثالث تسكن منطقة نجران.

كانت منطقة نجران كثيرة الاضطرابات شأنها في ذلك شأن بقية مناطق الجزيرة العربية، ودخلت حروبًا مع الكثير من جيرانها، وبقيت تحكم نفسها حسب القوانين والأنظمة القبلية إلى أن جاء موعدها مع التاريخ المشرق في العشرين من شعبان سنة ١٣٥٠هـ، وأعلن أهالي منطقة نجران ولاءهم للدولة السعودية، ومنذ ذلك التاريخ أصبحت نجران تابعةً للحكم السعودي، وتم توقيع معاهدة الطائف في ٦ صفر ١٣٥٣هـ بين الدولة السعودية وحكومة الإمام يحيى، لتبدأ من ذلك علاقة جديدة يسودها الودُّ والتفاهم والاحترام المتبادل بين الدولة السعودية والدولة اليمنية[١].

نجران على لسان الشعراء

ورد اسم نجران في بعض القصائد الشعرية ونورد منها ما يلي:

ا ـ قصيدة للشاعر الجاهلي «عبد يغوث بن وقاص» حيث يقول:

ألا لا تلوماني كفى اللوم مابيا ... فما لكما في اللوم نفعٌ ولا ليا

ألم تعلما أنَّ الملامةَ نفعُها ... قليلٌ ومالومي أخي من شماليا

فيا راكبًا إمَّا عرضت فبلغن ... ندامايَ من نجران ألّا تلاقيا[٢]

ب ـ قصيدة للمرقش الأكبر أوردها أبو الفرج الأصفهاني في كتابه «الأغاني» عندما تحدث عن المرقش الأكبر الذي ترك في «أسفل نجران» عندما مرض فكتب

---

(١) خير الدين الزركلي ـ شبه الجزيرة في عهد الملك عبدالعزيز ج٢ ص٦٠٤.

(٢) أمين عثمان ـ نجران مدينة السياحة والتاريخ ص٦.

Converted by Tiff Combine - (no stamps are applied by registered version)

المرقش يقول:

يا صاحبيّ تلبثا لا تعجلا ... إنَّ الرواحَ رهينٌ ألا تغفلا
يا راكبًا إما عرضت فبلغَنْ ... أنس بن سعدٍ إنْ لقيت وحرملا
لله دَرُّكما ودرُّ أبيكما ... إن أفلت العبدان حتى يقتلا[1]

جـ ـ قصيدة الشاعر الأعشى يخاطب ناقته فيقول:

وكعبة نجران حتم عليك ... حتى تناخى بأبوابها
نزور يزيداً وعبدالمسيح ... وقيسا همو خير أربابها

ـ كما قال الفرزدق في قصيدته التي بعنوان «تسربل اللؤم في بطن أمه»:

سمونا لنجرانَ اليماني وأهلِه ... ونجرانُ أرض لم تُدَيَّثْ مقاوله
بمختلف الأصوات تسمع وسطه ... كرزّ القطا لا يفقه الصوتَ قائله
لنا أمره لا تعرف البلق وسطه ... كثير الوغى من كل حي قبائله
كأنَّ بنات الحارثيين وسطهم ... ظباء صريم لم تفرج غياطله
إذا فزعوا هزوا لواء ابن حابس ... ونادوا كريمًا خِيمةٌ وشمائله
أرى أهلَ نجران الكواكب بالضحى ... وأدرك منهم كل وتر يحاوله
وأهل حبونا من مراد تداركت ... وجرما بواد خالط البحر ساحله
صحابهم الجرد الجياد كأنها ... قطا أفزعته يوم ظل أجادِلُه
ألا إن ميراث الكليبي لابنه ... إذا مات ربقاتلّةٍ وحبائله
فأقبل على رسقي أبيك فإنما ... لكل امرىء ما أورثته أوائله[2]

ـ ويقول «أعرابي» في سوق نجران:

أن تكونوا قد غبتم وحضرنا ... ونزلنا أرضًا بها الأسواقُ
واضعًا في سراة نجران رَحْلي ... ناعمًا غير أنني مشتاق[3]

---

(١) المرجع نفسه ص٧.
(٢) الفرزدق ـ ديوان الفرزدق ص١٦٩، ١٧٠.
(٣) أمين عثمان ـ المرجع نفسه ص٤٦.

Converted by Tiff Combine - (no stamps are applied by registered version)

ومن القصائد التي قيلت في منطقة نجران هذه القصيدة التي قالها أحد زوار المنطقة وهو الأستاذ/ أحمد أحمد البدري واصفًا ما شاهده من جمال وحسن استقبال وذلك عند زيارته للمنطقة في ٢٣/٢/١٣٩١هـ.

هل زرت نجران حيا الله نجرانا ... وجادها الغيث هطالا وهتانا
ترى بها الحسن يبدو أينما وقعت ... عيناك والزهر نعاما وفتّانا
والورد يضحك في أكمامه طربا ... يكسو الرياض بها روحًا وريحانا
والزرع أخضر يملأ تربًا حملت ... في سالف الدهر إخلاصًا وإيمانا
من الأولى زادهم أخدودهم شرفا ... وفي القرآن ترى التنزيل برهانا
يكفيك نجران تعظيمًا ومفخرة ... مجد الذين أقاموا فيك أزمانا
لم يثنهم ظلم جبارين دأبهم ... أن يقتلوا الحق إجرامًا وبهتانا
عن أن يكونوا دعاة الحق حسبهم ... أن جالدوا البغي رهبانًا وفرسانا
تحملوا الحرق والتعذيب في جلد ... فأصبحوا كلهم في الخلد إخوانا
لما وقفت بأطلال لهم درست ... ناديت حياكم الرحمن شجعانا
لقد صبرتم فأحيا الله ذكركم ... يا حبذا من غدوا لله جيرانا

* * *

سل التنزيل بها هل زرت من بلد ... في غير نجران يجري الحسن ريانا
وهل رأيت السما يومًا وقد نقشت ... بها السحائب أشكالاً وألوانا
وهل تعبت إذا ما سرت مبتسمًا ... ترى الطريق جميلاً أينما كانا
قد استوى متنه لاشيء يزعجنا ... إذا مشينا ولا نرتاد بركانا
وجوها الصحو ليس البرد يزحمه ... ولا السعير ولا الهوجاء أحيانا
يعيش فيها قرير العين في رغد ... كل الذي زارها شيبًا وشبانا

* * *

وروضة زرتها والصحب في مرح ... ترى الجمال بها يزداد إحسانا
مكثت فيها أصيلاً فوق عسجدها ... والزرع ينعشنا تينًا ورمّانا
والزهر أحمره يرنو لأبيضه ... في حب أصفره قد بات نشوانا
والشوك يحرسه (لون الشفاه) كما ... في عسكر تحرس الأجناد سلطانا

Converted by Tiff Combine - (no stamps are applied by registered version)

في جلسة كان قطب القوم رائدها ... لازلت (خالد) للعلياء عنوانا
يدير فيها حديثًا قد حوى ملحا ... ويمزج الشعر بالأخبار عرفانا

* * *

والنيب تختال ترعى في خمائلها ... تعطي الجمال وتعطي الضيف ألبانا
في منظر عجب لا الريم يشبهها ... وان تأملت أو أسرفت إمعانا
حسبتها في مغاني الحق آبقة ... من الجنان زكت جسمًا وأرذانا
فصيلها حولها يرعى على مهلٍ ... وعينها حولها ترضيه تحنانا

الحالة الفكرية

١ ـ الثقافة الدينية:

تعتبر ثقافة سكان منطقة نجران ثقافة دينية على وجه العموم حيث يرتبط سكان هذه المنطقة بكتاب الله وسنة نبيه ﷺ فجعلوها مصدرين رئيسيين لثقافتهم الدينية بالإضافة إلى مصادر التشريع الأخرى وهي الإجماع والقياس. . حيث تعقد الحلقات العلمية في المساجد، كما يقوم بعض الأشخاص بتدريس كتاب الله للصغار وذلك في القرى والهجَر مقابل مبلغ بسيط من المال وقد ساعد في تعليم الكثير القراءة والكتابة فقل عدد الأميّين بين السكان إلى أن عَمَّ التعليمُ أرجاء المنطقة فتناقص عدد الأميّين، ونادرًا ما نجد شخصًا يبلغ من العمر الأربعين فما دون لا يعرف القراءة والكتابة وبخاصة بين الرجال، أما النساء فترتفع بينهن نسبةُ الأميّة، وإن كانت أخذت في التناقص بشكل سريعٍ منذ أن عمَّ التعليم المنطقة ومن الأشخاص الذين كانوا يدرسون في الكتاتيب نذكر منهم:

١ ـ محمد بن علي بن قنعه.
٢ ـ مرشد العديني.
٣ ـ مانع بن زينان.
٤ ـ حمد بن صوفان آل جفيش.
٥ ـ سالم بن علي بن جخير.

Converted by Tiff Combine - (no stamps are applied by registered version)

٦ ـ طافر بن علي آل دليم.
٧ ـ محمد بن عبدالله.
٨ ـ حسين بن بنيان آل عرفان.

وغيرهم الكثير ممن كان لهم دور في تعليم الصغار القراءة والكتابة وتلاوة القرآن الكريم كما أن للدعوة والإرشاد، ومدارس تحفيظ القرآن، وهيئة الأمر بالمعروف والنهي عن المنكر والقضاة دورًا بارزًا في نمو الحالة الفكرية في المنطقة بشكل كبير، حيث وفرت الدولة الدعاة والمرشدين والمدرسين والقضاة لتبصير الناس بأمور دينهم وتعليمهم التعاليم الإسلامية وأمرهم بالمعروف ونهيهم عن المنكر والنظر في القضايا التي تحدث بينهم على ضوء أحكام ديننا الحنيف.

٢ ـ الثقافة العربية:

تتميز منطقة نجران بثقافتها العربية المتمثلة في الأمثال والحكم والقصص والأخبار والروايات حيث نرى أن الأمثال القديمة لا زالت سائدة بشكل كبير بين الناس، كما أن القصص والأخبار التي تروي البطولات وأخبار التاريخ مازالت موجودة، ونجد أن لدى البعض من الأشخاص اهتماماتٍ بالأدب والتاريخ والشعر، كما يوجد العديد ممن اقتصرت معرفتهم على الحفظ والنقل.

٣ ـ المعارف:

تتنوع المعارف عند سكان منطقة نجران فهناك المعارف الاجتماعية والمعارف الزراعية والفلكية ومعرفة الطب العربي والمعارف الحرفية. حيث نرى أن كل شخص من هؤلاء له دراية تامة بعمله ومهنته، فالمزارع يعرف متى يبذر حبّه ومتى يحصده، كما أن الحرفي يعرف ماهي أدواته وكيف ينتج بها آلات ومفروشات ذات طبيعة فنية مميزة، كما أن البدويَّ يعرف النجوم وكيف يستدل بها لمعرفة المكان الذي يريده، كما أن لديه دراية بأسماء البروج وصفاتها ومميزاتها.

Converted by Tiff Combine - (no stamps are applied by registered version)

كما أن الطبَّ العربي بمنطقة نجران يستطيع أن يتعامل مع بعض الأمراض الوبائية في المنطقة وأشهرها «الصفار» و«الملاريا» وتسمى محليًّا بـ «السدّم».

كما نجد بعض هؤلاء يتعاملون مع الكسور بطريقة جيدة ومنهم من له شهرة في هذا المجال ومن أبرزهم:

١ ـ هادي بن جرادان آل ضويعن. وهو شخص يقوم بتجبير الكسور وبخاصة كسور الأيدي والأرجل، ويقال إنه كان خبيرًا بذلك.

٢ ـ علي بن ضبعان بن شماء آل منصور ـ رحمه الله ـ. كان أيضًا خبيرًا بتجبير الكسور وبخاصة كسور عظام الرأس، حيث يذكر لنا بعض معاصريه أنه كان يقوم بفك الرأس بطريقة فنية من طريق المفاصل ويقوم بتجبير الكسر ثم يقوم بإعادة العظام إلى وضعها وخياطة الجرح بواسطة إبرة صغيرة مستعملاً شعرًا من ذيول الخيل.

آثار نجران

تعتبر الآثار دليلاً ماديًّا لما كان يجري في أي بقعة توجد فيها تلك الآثار التي قدمت الكثير عن الممالك والأقطار التي توجد بها.

وآثار القوم هي مخلفاتهم وقد وردت هذه الكلمة في كتاب الله الكريم ﴿أَفَلَمْ يَسِيرُوا فِي الْأَرْضِ فَيَنظُرُوا كَيْفَ كَانَ عَاقِبَةُ الَّذِينَ مِن قَبْلِهِمْ كَانُوا أَكْثَرَ مِنْهُمْ وَأَشَدَّ قُوَّةً وَآثَارًا فِي الْأَرْضِ فَمَا أَغْنَىٰ عَنْهُم مَّا كَانُوا يَكْسِبُونَ﴾ (سورة غافر ـ الآية ٨٢)[1].

ولقد ورد في القرآن الكريم الكثير عن أخبار من سبقونا من الأمم كعاد وثمود وقوم لوط وأصحاب الأخدود وغيرها الكثير من هذه الأدلة الواضحة والصريحة في كتاب الله العزيز[2].

---

(١) د. جمال عبدالهادي د. وفاء محمد رفعت ـ علم الآثار ص٥، ص٧.

(٢) المرجع نفسه ص٦.

Converted by Tiff Combine - (no stamps are applied by registered version)

ولقد تميزت الفترة من ١٥١٣م وحتى ١٧٥٦م بكثرة المغامرين من الرحالة الأوربيين إلى جنوب شبه الجزيرة العربية، حيث نجح العلماء نتيجة لهذه الرحلات لفك رموز الكتابة العربية الجنوبية وأطلقوا عليها «الحروف الحميرية» ولكنهم تبينوا فيما بعد أنها ليست جميعًا حميرية بل أن بعضها نصوص (معينية) وبعضها (سبئية) ووجدوا أن فيها نصوصًا تختلف عن الحميرية بعض الشيء وسميت «بالخط المسند» كما أننا نجد أن الرحالة «جون فلبي» قد زار نجران في عام ١٩٣٢م وكتب عنها[1].

ومن أهم الآثار بمنطقة نجران نذكر ما يلي:

١ ـ الأخدود:

تقع في منطقة نجران في قرية القابل جنوب وادي نجران قال تعالى في سورة البروج (الآيات ٤، ٥، ٦، ٧) ﴿قُتِلَ أَصْحَابُ الْأُخْدُودِ ۝٤ النَّارِ ذَاتِ الْوَقُودِ ۝٥ إِذْ هُمْ عَلَيْهَا قُعُودٌ ۝٦ وَهُمْ عَلَىٰ مَا يَفْعَلُونَ بِالْمُؤْمِنِينَ شُهُودٌ ۝٧﴾.

هذه الإشارة الصريحة والواضحة إلى الأخدود هي أكبر دليل على هذه المدينة الأثرية المهمة، وتدلنا أيضًا على ما حل بالمؤمنين في هذه المدينة من عذاب على يد الملك الحميري «ذو نواس» في منتصف القرن الأول الميلادي عندما طلب من أهالي المدينة العدول عن الديانة النصرانية والعودة إلى الديانة اليهودية التي كان يدين بها ويريدها ديانة رسمية لدولته فرفضوا ذلك مفضلين الموت على الحياة في سبيل الله فأوقع بهم شر وقعة وذلك بأن حفر لهم أخدودًا ضخمًا وأخذ يجمع به الحطب وساق الناس إليه فمن أراد الحياة فليرجع عن ديانته النصرانية إلى اليهودية ومن أراد الموت فليبقى نصرانيًا، وقتل منهم أعدادًا كبيرة ولا أدل على ذلك من آثار العظام والرماد الموجودة في المدينة حتى اليوم.

---

(١) نجيب العقيقي ـ المستشرقون ج٢ ص١١٦.

Converted by Tiff Combine - (no stamps are applied by registered version)

كما تحوي هذه المدينة العديد من النقوش والكتابات الحميرية، كما يوجد بها العديد من قطع الفخار المختلفة التي تدلنا على وجود حضارة مزدهرة في المنطقة تعود إلى فترات مختلفة أيضًا. ونستدل من ذلك على أن صناعة الفخار في هذه المدينة كانت رائجة كما نجد بها أيضًا العديد من الأدوات الحجرية الضخمة مثل «عصارة السمسم» وحجر آخر عبارة عن «الرحى» كما يوجد بها بعض شواهد القبور المكتوب عليها اسم صاحب القبر وتاريخ وفاته[1].

وسوف تتضح الرؤية كاملة حول تاريخ هذه المدينة عندما يبدأ بها التنقيب بإذن الله.

٢ ـ آثار الدريب:

تقع شرق مدينة الأخدود بحوالي ٤ كم تقريبًا وتحتوي على بعض الأساسات الحجرية وهي تعود إلى القرن الأول الميلادي تقريبًا.

٣ ـ آثار العجمه بدحضه:

وهي بقايا فخار وبعض النقوش الأثرية، ويعتقد بعض الخبراء والعلماء أن هذا الموقع يعتبر من المواقع القديمة في شبه الجزيرة العربية.

٤ ـ جبانة نجران:

تقع على بعد ٣٥ كم شمال شرق نجران في بطن جبل تصلال وهي عبارة عن مساحة واسعة تدل النظرة المجردة عليها أنها تحوي مقابر حُدِّدَ مكانُها بقطع حجرية غير منتظمة الشكل.

---

(١) كانت هذه الشواهد موجودة على السطح وقد تم نقلها إلى متحف الآثار الإقليمي المجاور لمدينة الأخدود بنجران وذلك للمحافظة عليها.

Converted by Tiff Combine - (no stamps are applied by registered version)

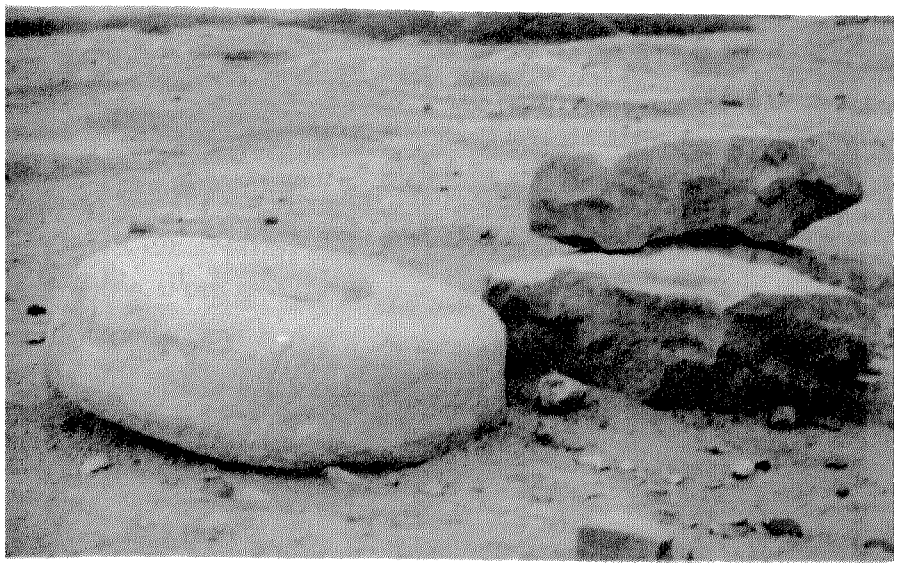

رحى من الأخدود

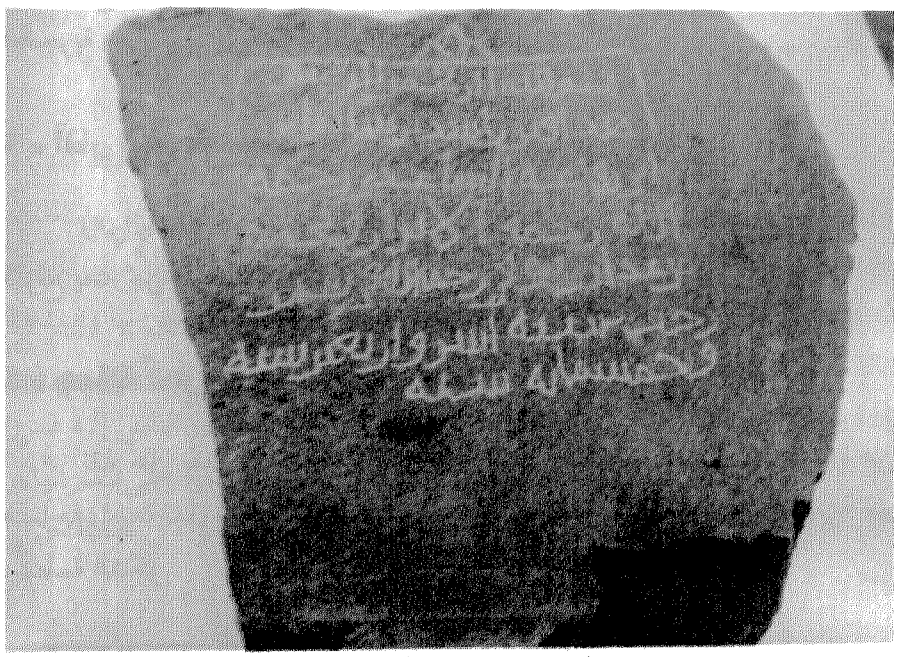

شاهد قبر من الأخدود ـ متحف الآثار

Converted by Tiff Combine - (no stamps are applied by registered version)

جدار إحدى غرف مباني الأخدود

نوع من اللبن المستعمل في بناء بعض المنازل في الأخدود

Converted by Tiff Combine - (no stamps are applied by registered version)

٥ ـ النقوش والكتابات الأثرية:

تكثر بمنطقة نجران النقوش والكتابات الأثرية التي تعود إلى فترات تاريخية مختلفة ولعل أهمها كما ذكرت سابقًا النقوش والكتابات في مدينة الأخدود بالإضافة إلى العديد من المواقع المهمة بالمنطقة مثل:

ا ـ **الذرواء**: جبل يحوي نقوشًا إسلاميةً ويقع في منطقة تسمى سقام.

ب ـ **المسمّاة**: جبل به نقوش ورسوم إسلامية مبكرة.

جـ ـ **آبار حمى**: منطقة متسعة تحوي جبالها العديد من الكتابات والنقوش الأثرية المهمة.

د ـ **جبال نجد سهى**: بها العديد من النقوش والكتابات التي تعود إلى فترات زمنية مختلفة.

هذا بالإضافة إلى العديد من المواقع التي تكثر بها هذه الرسوم وهذه النقوش والكتابات والتي تمت كتابتها ونقشها على الحجارة.

٦ ـ البيوت الطينية القديمة:

أ ـ قصر الإمارة القديم:

وهو من الطين وقد شُيِّد ليصبح مقراً لإمارة نجران، وهو ذو طراز معماري مميز وقد تم ترميمه مؤخرًا من قبل إدارة الآثار والمتاحف بإشراف إدارة التعليم بمنطقة نجران.

ب ـ العان:

وهي آثار لعدة بيوت طينية قديمة بالإضافة إلى العديد من البيوت الطينية القديمة التي تشتهر بها منطقة نجران، حيث نادرًا ما نرى قرية أو هجرة قديمة ليس فيها العديد من هذه البيوت.

Converted by Tiff Combine - (no stamps are applied by registered version)

إن هذه الآثار في هذه المنطقة تحتاج إلى المزيد من البحث لمعرفة أسرارها التي ستعطي صورة واضحة عن تاريخ هذه المنطقة من بلادنا الغالية.

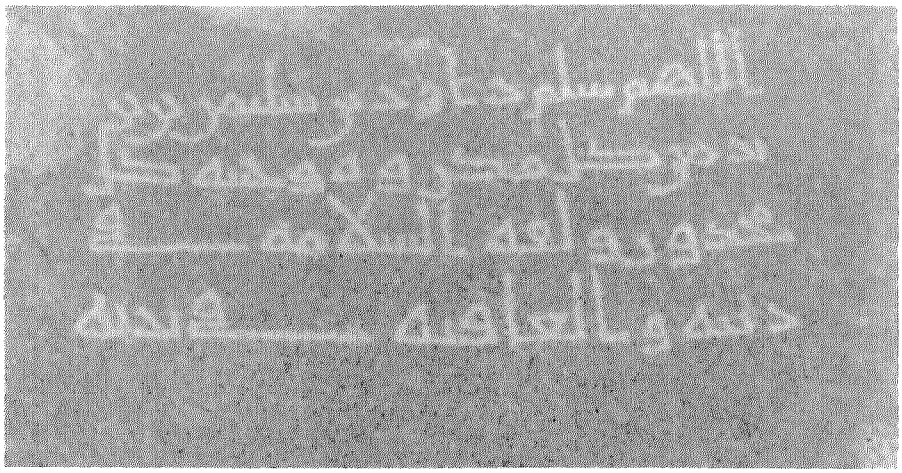

آثار الذرواء

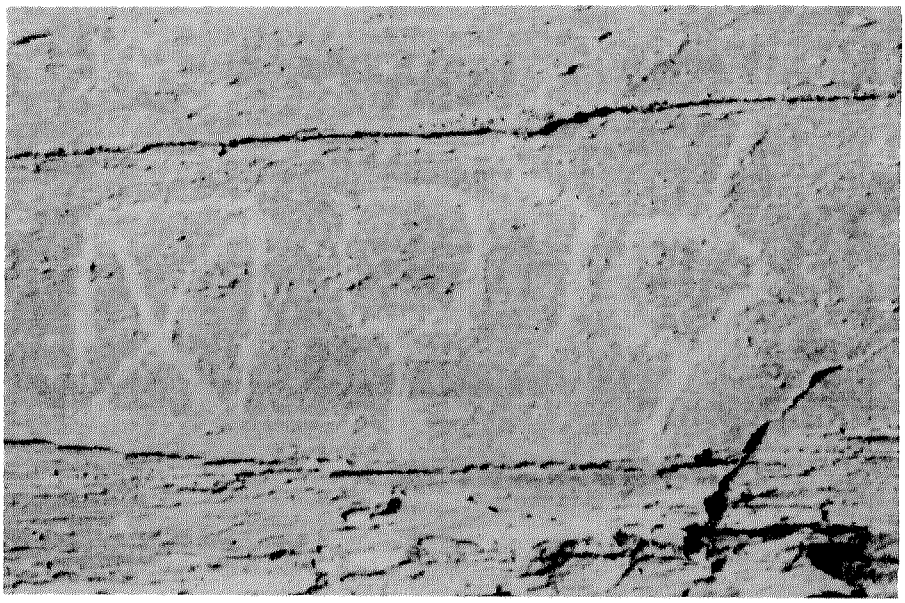

نقش بجبل السبت في حبونا

Converted by Tiff Combine - (no stamps are applied by registered version)

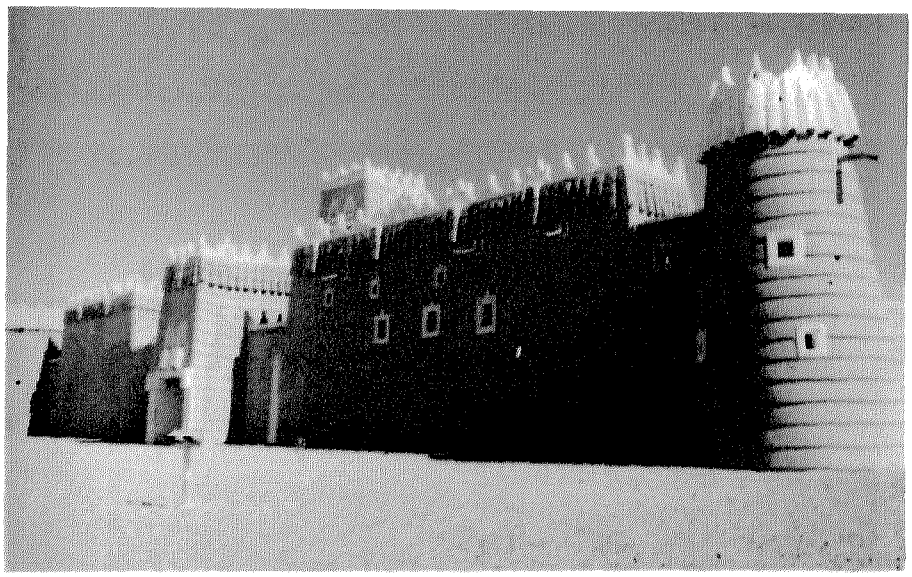

قصر الإمارة القديم في أبا السعود بنجران

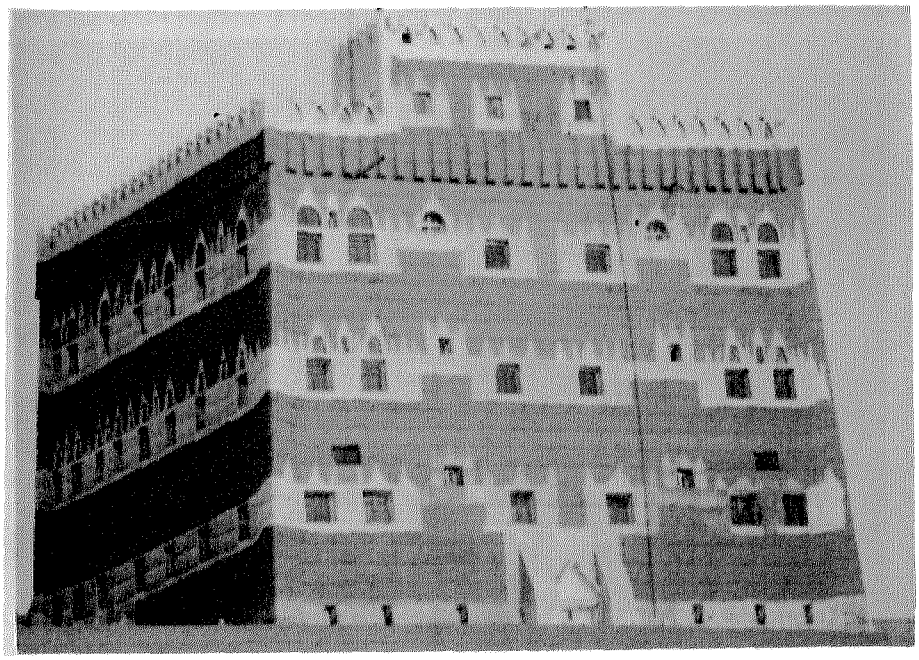

قصر العان

Converted by Tiff Combine - (no stamps are applied by registered version)

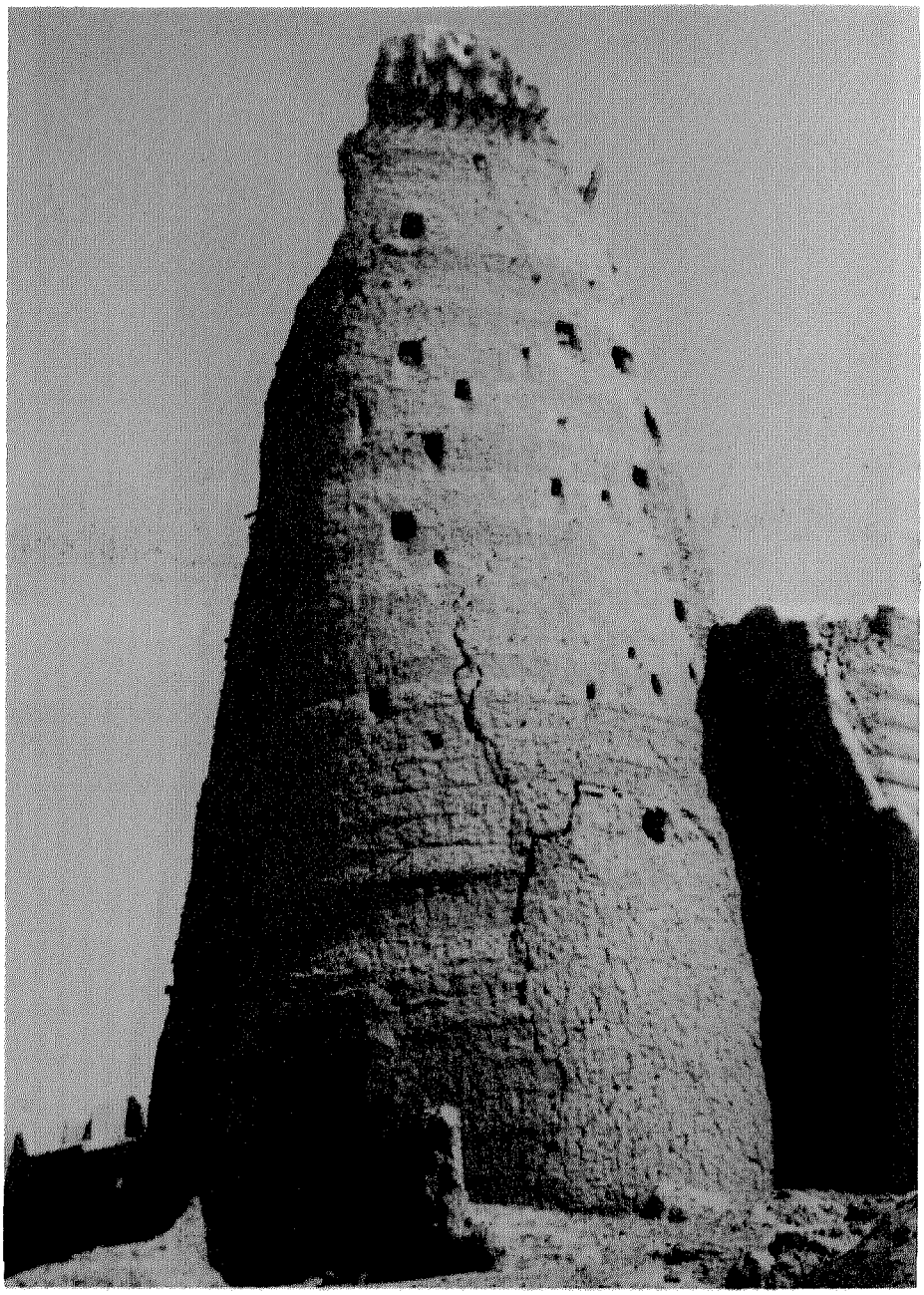

برج مراقبة الحاشه ـ بدر الجنوب ـ نجران

Converted by Tiff Combine - (no stamps are applied by registered version)

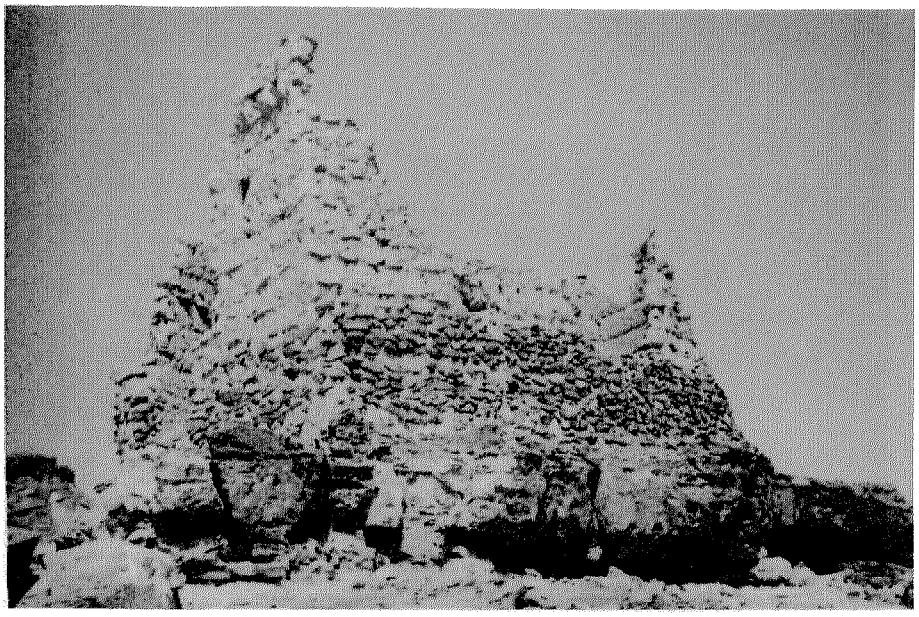

قلعة القشله - بدر الجنوب - نجران

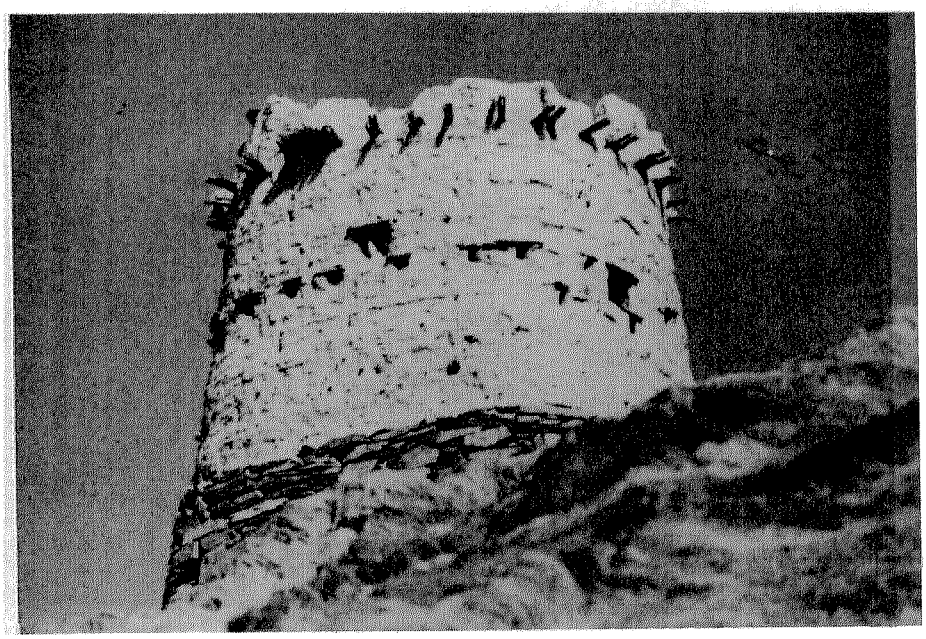

قلعة جبل السبت في حبونا

Converted by Tiff Combine - (no stamps are applied by registered version)

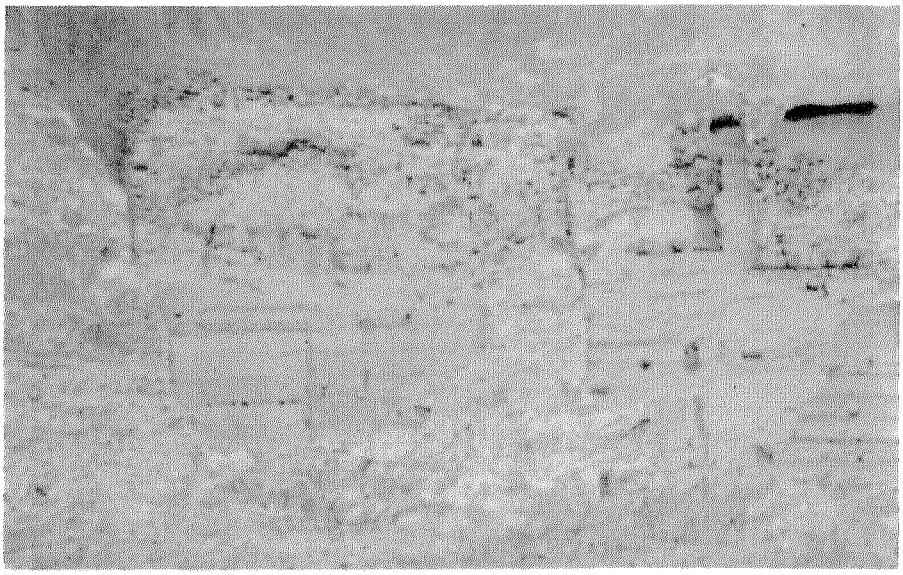

آثار شعب بُرّان

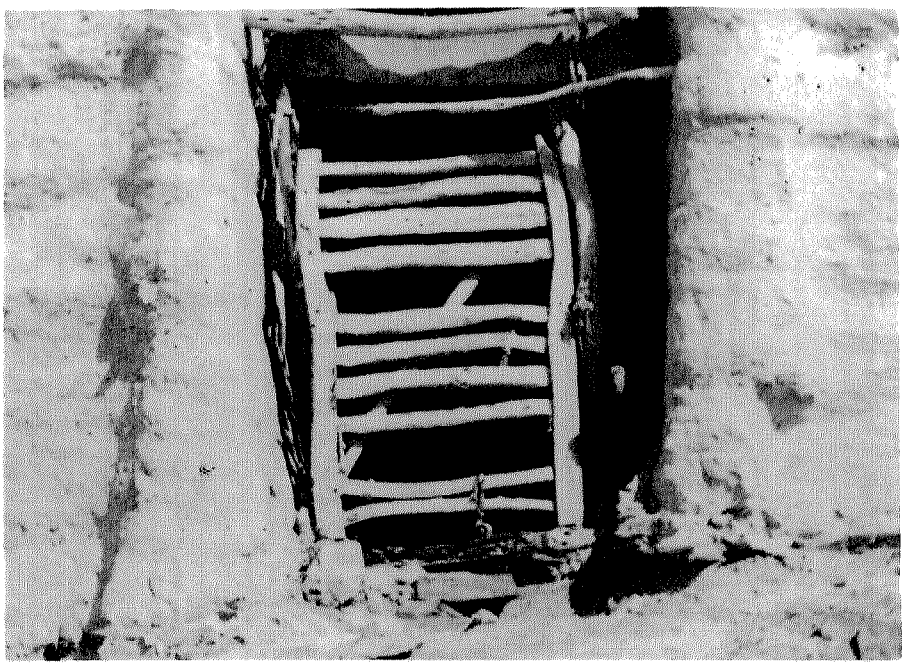

باب خشبي قديم لبيت طيني

Converted by Tiff Combine - (no stamps are applied by registered version)

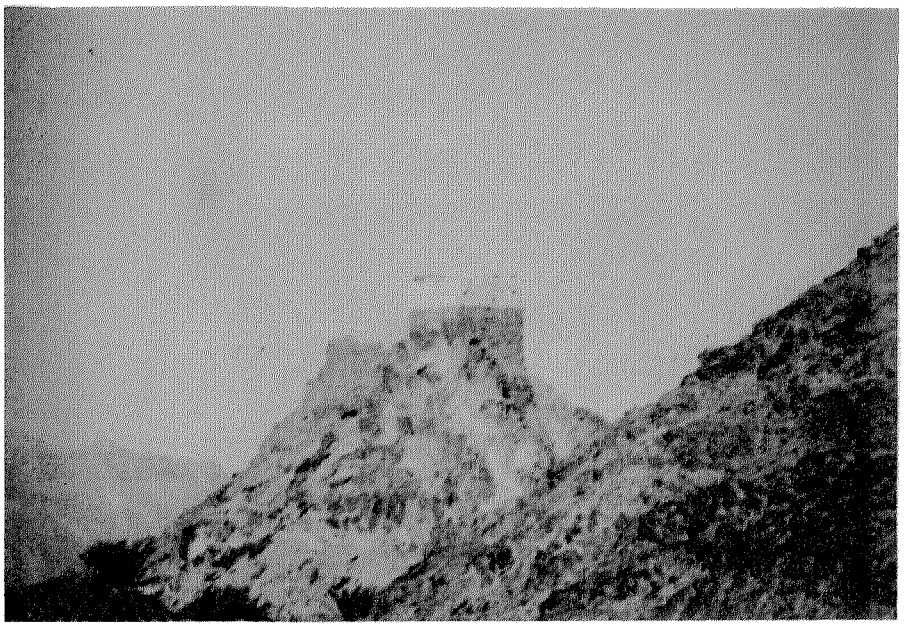

إحدى القلاع في حبونا بنجران

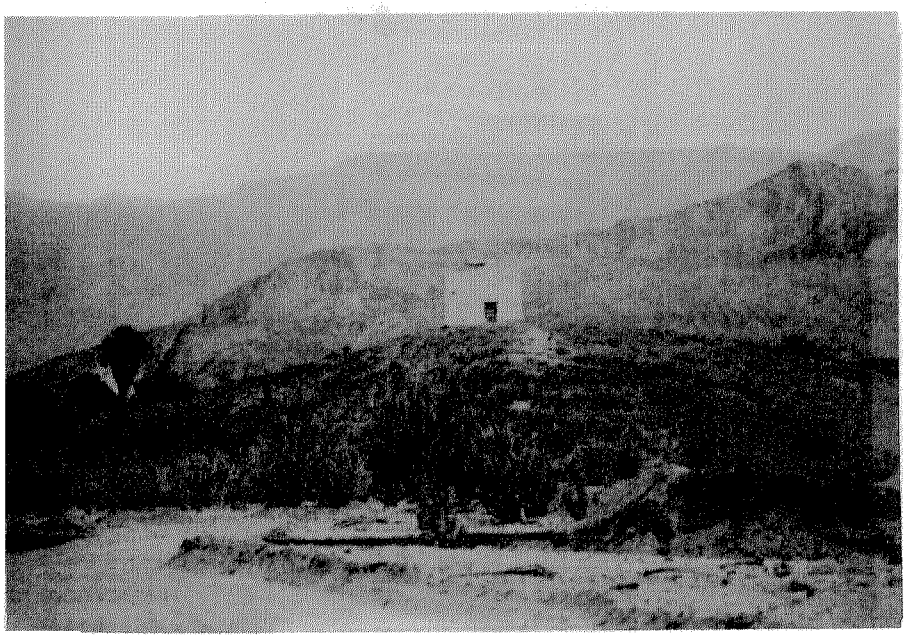

بيت طيني في قمة أحد جبال حبونا بنجران

Converted by Tiff Combine - (no stamps are applied by registered version)

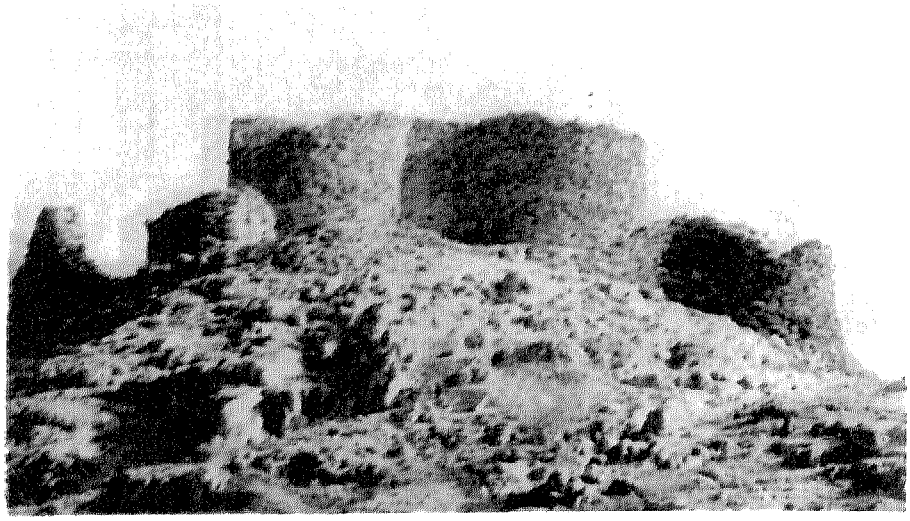

قلعة قديمة في حبونا بنجران

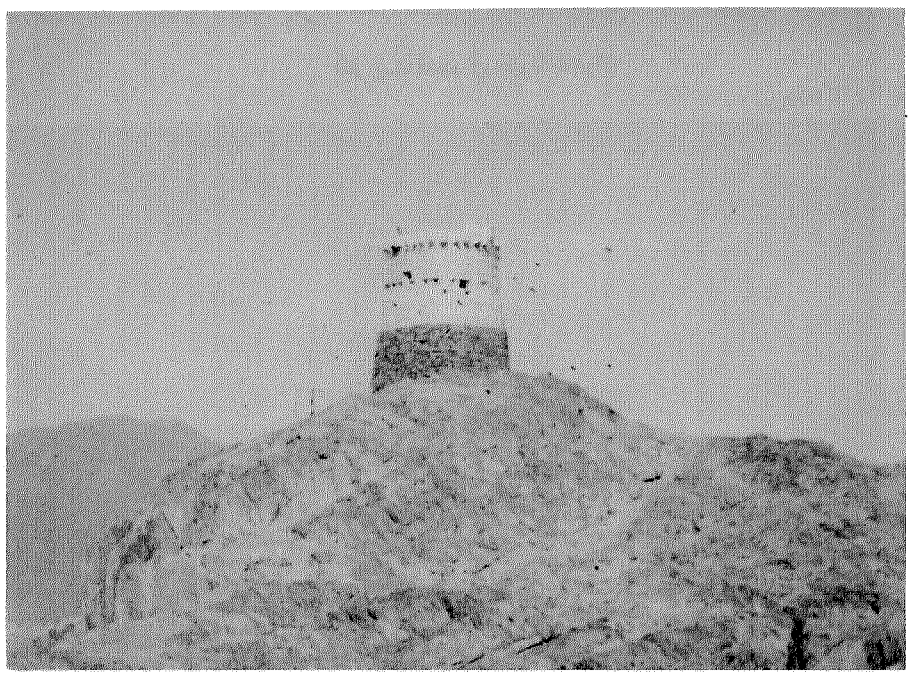

قلعة جبل السبت في حبونا

Converted by Tiff Combine - (no stamps are applied by registered version)

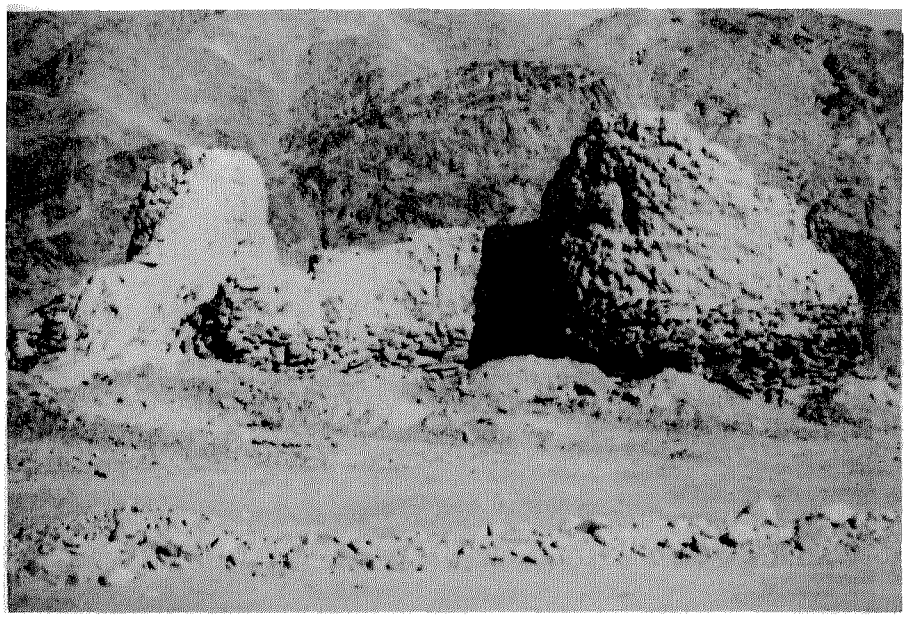
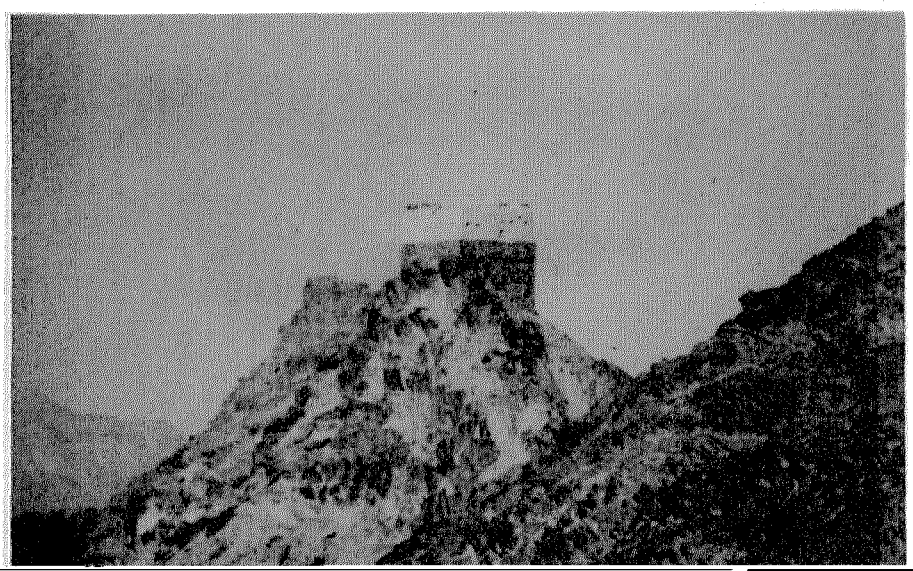
آثار بيت قديم في حبونا بنجران